



รายงานผลการดำเนินงาน และถอดบทเรียนโครงการโรงเรียนประชารัฐ

เซ็นรลทา



โรงเรียนบ้านดงอุดม

อำเภอเมืองอุดรธานี จังหวัดอุดรธานี

สำนักงานเขตพื้นที่การศึกษาประถมศึกษาอุดรธานี เขต ๑

คำนำ

เอกสาร รายงานผลการดำเนินงาน และการถอดบทเรียนโครงการ โรงเรียนพระราชรัฐ ของโรงเรียนบ้านดงอุดมฉบับนี้ จัดทำขึ้นเพื่อรายงานการดำเนินงานโครงการ ตลอด ปี2561-2562 ที่ทางเซ็นทรัล กรุ๊ปได้ให้การสนับสนุนมา

หวังเป็นอย่างยิ่งว่า เอกสารรายงานนี้ เป็นรายละเอียด ที่ทางโรงเรียนบ้านดงอุดมได้ดำเนินการ และรายงานผลให้ทางเซ็นทรัล กรุ๊ปได้ทราบ

(นายวีระชัย นามมัน)

ผู้อำนวยการ โรงเรียนบ้านดงอุดม

สำนักงานเขตพื้นที่การศึกษาประถมศึกษาอุดรธานี เขต ๑

ข้อมูลพื้นฐาน

๑. ข้อมูลทั่วไป

ชื่อโรงเรียนโรงเรียนบ้านดงอุดมตั้งอยู่เลขที่ ๒๑ หมู่ที่ ๕ชุมชนดงอุดมตำบลหนองบัว อำเภอเมืองจังหวัดอุดรธานีสังกัดสำนักงานเขตพื้นที่การศึกษาประถมศึกษาอุดรธานี เขต ๑ รหัสไปรษณีย์ ๔๑๐๐๐ โทรศัพท์ ๐๔๒-๒๒๒๓๔๐ โทรสาร -

e-mail dongudom@yahoo.com Website www.thai-school.net/dongudom

เปิดสอนระดับชั้นอนุบาลถึงระดับชั้นมัธยมศึกษาตอนต้น เนื้อที่ ๖ ไร่ ๑๔ ตารางวา

เขตพื้นที่บริการโรงเรียนบ้านดงอุดม รับผิดชอบจัดการศึกษาในพื้นที่เขตบริการ ๔ชุมชน ดังนี้

- (๑) ชุมชนดงอุดม หมู่ที่ ๑ ตำบลหนองบัวอำเภอเมือง จังหวัดอุดรธานี
- (๒) ชุมชนประปาเขต ๗ หมู่ที่ ๒ ตำบลหนองบัว อำเภอเมือง จังหวัดอุดรธานี
- (๓) ชุมชนหนองบัว ๒ หมู่ที่ ๕ ตำบลหมากแข้ง อำเภอเมือง จังหวัดอุดรธานี
- (๔) ชุมชนโนนมะเขือ หมู่ที่ ๖ ตำบลหนองบัว อำเภอเมือง จังหวัดอุดรธานี

ประวัติโรงเรียนโดยย่อ

โรงเรียนบ้านดงอุดมเดิมชื่อโรงเรียนบ้านหนองเหล็กน้อย ตั้งขึ้นเมื่อวันที่ ๕ ตุลาคม ๒๕๐๑ ตั้งอยู่ที่บ้านหนองเหล็กน้อย ตำบลหนองบัว อำเภอเมือง จังหวัดอุดรธานี เปิดทำการสอนตั้งแต่ชั้นประถมศึกษาปีที่ ๑ ถึงชั้นประถมศึกษาปีที่ ๔ มีเนื้อที่ ๕ ไร่ โดยการบริจาคของ นายสม พูนศิริ นายแสน โยชาวิจิตร เป็นครูใหญ่คนแรก ต่อมาพ.ศ. ๒๕๐๔ นายช้อน เหล่าไธสง ได้บริจาคที่ดิน ๑ ไร่ ๔ ตารางวา และได้เปลี่ยนชื่อโรงเรียนเป็น โรงเรียนบ้านดงอุดม ตามชื่อหมู่บ้านที่เปลี่ยนไป

พ.ศ. ๒๕๐๘ ได้ย้ายโรงเรียนมาตั้งที่ใหม่ริมถนนอุดรธานี - หนองใส โดยนายสำลี คำมุกชิก ซื่อที่ดินแลกเปลี่ยนกับที่ดินเดิม จำนวน ๖ ไร่ ๑๔ ตารางวา ซึ่งเป็นที่ตั้งโรงเรียนปัจจุบัน

พ.ศ. ๒๕๑๖ ได้ขยายชั้นเรียนจากชั้นประถมศึกษาปีที่ ๔ ถึงชั้นประถมศึกษาปีที่ ๗ จนปี พ.ศ. ๒๕๒๑ จึงได้ใช้หลักสูตรประถมศึกษา พ.ศ. ๒๕๒๑ ตั้งแต่ชั้นประถมศึกษาปีที่ ๑ ถึงชั้นประถมศึกษาปีที่ ๖ ในพ.ศ. ๒๕๒๖

พ.ศ. ๒๕๓๔ ได้เริ่มใช้หลักสูตรประถมศึกษา พ.ศ. ๒๕๒๑ ฉบับปรับปรุง พ.ศ. ๒๕๓๓ พ.ศ. ๒๕๓๕ ได้เปิดขยายโอกาสทางการศึกษา จากชั้นมัธยมศึกษาปีที่ ๑ ถึง ชั้นมัธยมศึกษาปีที่ ๓ เมื่อ พ.ศ. ๒๕๓๗ และในปีการศึกษา ๒๕๕๐ ได้ใช้หลักสูตรการศึกษาขั้นพื้นฐานพุทธศักราช ๒๕๔๔ ในระดับชั้นประถมศึกษาปีที่ ๑ ถึงชั้นประถมศึกษาปีที่ ๔ และระดับชั้นมัธยมศึกษาปีที่ ๑ ปัจจุบันทำการสอนตั้งแต่ระดับก่อนประถมศึกษา ระดับชั้นประถมศึกษา และระดับชั้นมัธยมศึกษาตอนต้น มีจำนวนนักเรียน ๑๔๓ คน ข้าราชการครู ๒๗ คน พนักงานราชการ ๑ คน และพนักงานบริการ ๒ คน

- อักษรย่อโรงเรียนบ้านดงอุดม คือ ค.อ.
- สีประจำโรงเรียน คือ ส้ม – ขาว
- คติพจน์ คือ ความสามัคคีนำมาเพื่อความสุข
- คำขวัญโรงเรียน คือ ประพฤติดี วิชาเด่น เป็นประชาธิปไตย นิสัยรักสะอาด
- นโยบายผู้บริหาร คือ ริเริ่ม รวดเร็ว เป็นปัจจุบัน ทันสมัย ใจรักงานประสานไมตรี

แผนที่โรงเรียน

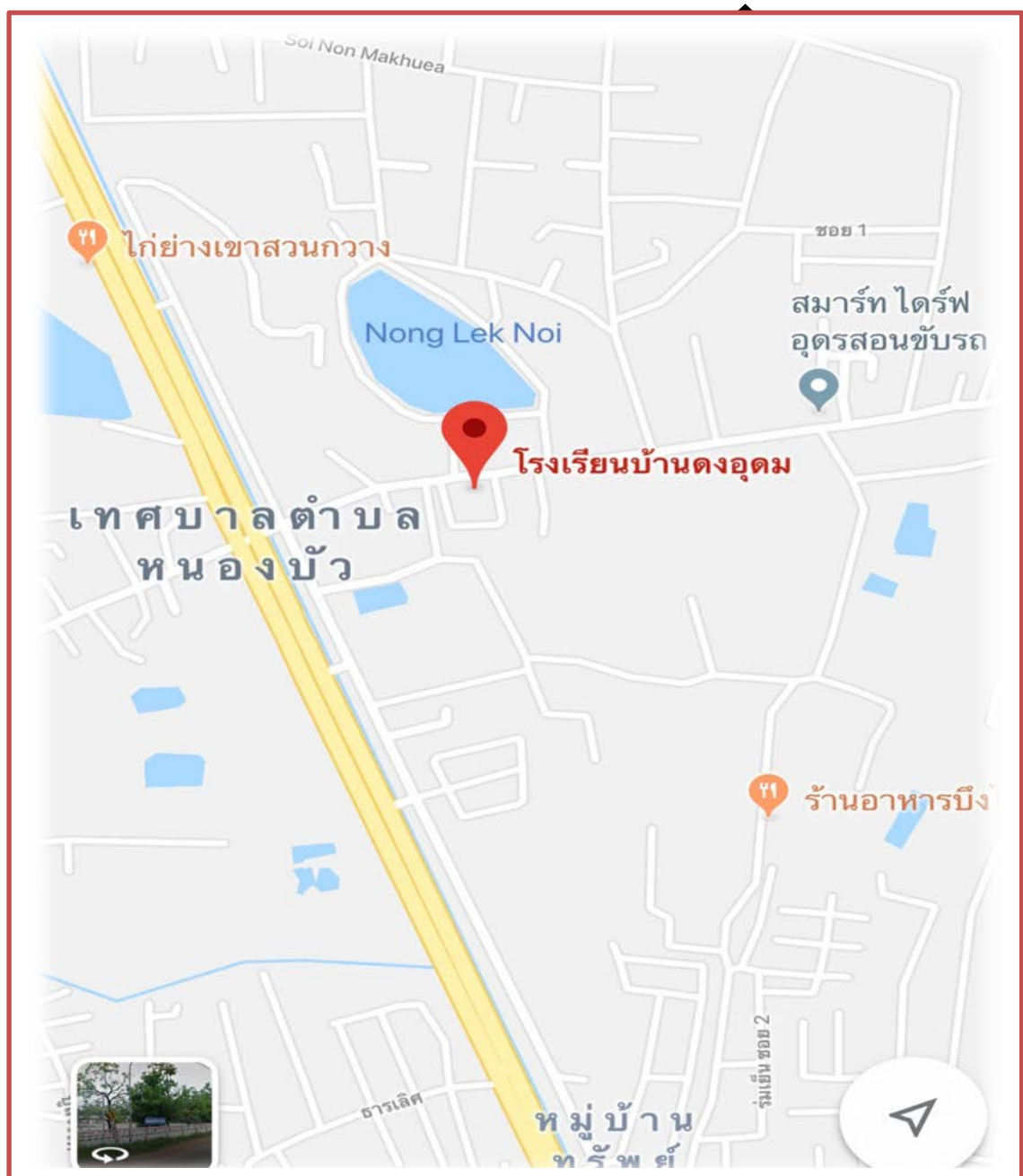

ข้อมูลโรงเรียน

- จำนวนบุคลากร 14 คน
- ผู้บริหารจำนวน 1 คน
- ครูธุรการ 1 คน

- ครูพี่เลี้ยงเด็กพิการ 1 คน
- ครูอัตราจ้างคณิตศาสตร์ 1 คน
- จำนวนนักเรียน 133 คน



จำนวนนักเรียนปีการศึกษา 2560

ชั้น	จำนวนห้อง	จำนวนนักเรียน		รวม
		ชาย	หญิง	
ก่อนวัยเรียน	-	-	-	-
อนุบาล 1	1	7	2	9
อนุบาล 2	1	10	4	14
รวม	2	17	6	23
ประถมศึกษาปีที่ 1	1	8	6	14
ประถมศึกษาปีที่ 2	1	4	9	13
ประถมศึกษาปีที่ 3	1	1	7	8
ประถมศึกษาปีที่ 4	1	3	4	7
ประถมศึกษาปีที่ 5	1	8	8	16
ประถมศึกษาปีที่ 6	1	6	9	15
รวม	6	27	43	70
มัธยมศึกษาปีที่ 1	1	10	4	14
มัธยมศึกษาปีที่ 2	1	7	7	14
มัธยมศึกษาปีที่ 3	1	6	6	12
มัธยมศึกษาปีที่ 4	-	-	-	-
มัธยมศึกษาปีที่ 5	-	-	-	-
มัธยมศึกษาปีที่ 6	-	-	-	-
รวม	3	23	17	40
รวมทั้งสิ้น	11	67	66	136

จำนวนนักเรียนปีการศึกษา 2561

ชั้น	จำนวนห้อง	จำนวนนักเรียน		รวม
		ชาย	หญิง	
ก่อนวัยเรียน	-	-	-	-
อนุบาล 1	1	7	2	9
อนุบาล 2	1	10	4	14
รวม	2	17	6	23
ประถมศึกษาปีที่ 1	1	8	6	14
ประถมศึกษาปีที่ 2	1	4	9	13
ประถมศึกษาปีที่ 3	1	1	7	8
ประถมศึกษาปีที่ 4	1	3	4	7
ประถมศึกษาปีที่ 5	1	8	8	16
ประถมศึกษาปีที่ 6	1	9	9	18
รวม	6	27	43	70
มัธยมศึกษาปีที่ 1	1	10	4	14
มัธยมศึกษาปีที่ 2	1	7	7	14
มัธยมศึกษาปีที่ 3	1	6	6	12
มัธยมศึกษาปีที่ 4	-	-	-	-
มัธยมศึกษาปีที่ 5	-	-	-	-
มัธยมศึกษาปีที่ 6	-	-	-	-
รวม	3	23	17	40
รวมทั้งสิ้น	11	67	66	139

จำนวนนักเรียนปีการศึกษา 2562

ชั้น	จำนวนห้อง	จำนวนนักเรียน		รวม
		ชาย	หญิง	
ก่อนวัยเรียน	-	-	-	-
อนุบาล 1	1	7	2	9
อนุบาล 2	1	10	4	14
รวม	2	17	6	23
ประถมศึกษาปีที่ 1	1	8	6	14
ประถมศึกษาปีที่ 2	1	4	9	13
ประถมศึกษาปีที่ 3	1	1	7	8
ประถมศึกษาปีที่ 4	1	3	4	7
ประถมศึกษาปีที่ 5	1	8	8	16
ประถมศึกษาปีที่ 6	1	3	10	13
รวม	6	27	44	71
มัธยมศึกษาปีที่ 1	1	10	4	14
มัธยมศึกษาปีที่ 2	1	7	7	14
มัธยมศึกษาปีที่ 3	1	6	6	12
มัธยมศึกษาปีที่ 4	-	-	-	-
มัธยมศึกษาปีที่ 5	-	-	-	-
มัธยมศึกษาปีที่ 6	-	-	-	-
รวม	3	23	17	40
รวมทั้งสิ้น	11	67	66	133

รายงานผลการดำเนินการและถอดบทเรียน
โครงการขอนแก่นนางฟ้าสวยด้วยความพอเพียง

ชื่อโครงการ

ขอนแก่นนางฟ้าสวยด้วยความพอเพียง

ลักษณะการดำเนินงาน

การดำเนินโครงการ (ขั้นตอนหรือวิธีการดำเนินงานโครงการฯ)

1. กิจกรรมและวิธีดำเนินการ

1.1 ขั้นวางแผน(P)

- รับสมัครนักเรียนแกนนำ และผู้เข้าร่วมโครงการ โดยการประชาสัมพันธ์
- จัดเตรียมโรงเรียนเห็ดขอนแก่น และเห็ดนางฟ้า
- จัดเตรียมระบบน้ำ เครื่องพ่นไอน้ำ ชั้นวางเห็ด วัสดุเพาะ และก้อนเชื้อเห็ด (การเก็บเกี่ยวผลผลิต การตลาด) และเอกสารประกอบการฝึก

1.2 ขั้นดำเนินการ(D)

- จัดฝึกอบรมนักเรียนแกนนำที่เข้าร่วมโครงการ โดยการบรรยายและฝึกปฏิบัติ
- นักเรียนแกนนำดำเนินการเพาะเห็ด

1.3 ขั้นตรวจสอบ(C)

- ติดตาม ตรวจสอบและประเมินผลการดำเนินงาน

1.4 ขั้นการปรับปรุง(A)

- สรุปและรายงานผลการดำเนินงาน
- สรุปปัญหาและเสนอแนะแนวทางการพัฒนาโอกาสต่อไป

2. แผนการดำเนินงาน (ที่สัมพันธ์กับกิจกรรมดำเนินงาน)

กิจกรรม	2562												รวมเงิน (บาท)
	ม.ค.	ก.พ.	มี.ค.	เม.ย.	พ.ค.	มิ.ย.	ก.ค.	ส.ค.	ก.ย.	ต.ค.	พ.ย.	ธ.ค.	
1.ประชาสัมพันธ์รับสมัครผู้เข้าอบรม	-	-	✓	-	-	-	-	-	-	-	-	-	-
2.จัดเตรียมสร้างโรงเรียนระบบน้ำ เครื่องพ่นไอน้ำ	-	-	-	✓	✓	-	-	-	-	-	-	-	60,000.00
3.จัดเตรียม ชั้นวางเห็ด วัสดุเพาะ และก้อนเชื้อเห็ด	-	-	-	✓	✓	-	-	-	-	-	-	-	
4.จัดเตรียมเอกสาร/วัสดุอุปกรณ์สำหรับฝึกอบรมฯ	-	-	-	-	✓	-	-	-	-	-	-	-	
5.นักเรียนดำเนินการเพาะเห็ด	-	-	-	-	✓	✓	✓	✓	✓	-	-	-	
6.ติดตาม และประเมินผลการดำเนินงาน			✓	✓	✓	✓	✓	✓	✓				
6.สรุปผลการดำเนินงาน	-	-	-	-	-	-	-	-	-	✓	-	-	-

3. จำนวนนักเรียนที่เข้าร่วม แยกระดับชั้น

ระดับชั้น	โครงการเห็นชอบขา(จำนวน/คน)	โครงการเห็นนางฟ้า(จำนวน/คน)
นักเรียนแกนนำ	7	7
ชั้นประถมศึกษาปีที่ 1	7	6
ชั้นประถมศึกษาปีที่ 2	6	6
ชั้นประถมศึกษาปีที่ 3	3	3
ชั้นประถมศึกษาปีที่ 4	4	4
ชั้นประถมศึกษาปีที่ 5	7	8
ชั้นประถมศึกษาปีที่ 6	4	4
ชั้นมัธยมศึกษาปีที่ 1	6	7
ชั้นมัธยมศึกษาปีที่ 2	4	4
ชั้นมัธยมศึกษาปีที่ 3	7	7
รวม	55	56

4. ระยะเวลาการดำเนินการ

ระหว่างวันที่ 10 มีนาคม พ.ศ. 2562 - 10 ตุลาคม พ.ศ. 2562 รวมเวลา 7เดือน

4.1 ร่างกำหนดการดำเนินงาน

วัน/เดือน/ปี	กิจกรรม / หัวข้อ	ผู้รับผิดชอบ
10 มีนาคม พ.ศ. 2562	ประชาสัมพันธ์รับสมัครผู้เข้าอบรม	นายอำมาตย์ จันทร์ศรีสุกต
16 เมษายน พ.ศ. 2562	จัดเตรียมสร้างโรงเรือนระบบน้ำ เครื่องพ่นไอน้ำ	นายอำมาตย์ จันทร์ศรีสุกต
16 พฤษภาคม พ.ศ. 2562	จัดเตรียม ชั้นวางเห็ด วัสดุเพาะ และก้อนเชื้อเห็ด	นายอำมาตย์ จันทร์ศรีสุกต
20 พฤษภาคม พ.ศ. 2562	จัดเตรียมเอกสาร/วัสดุอุปกรณ์สำหรับฝึกอบรมฯ	นายอำมาตย์ จันทร์ศรีสุกต
20 พฤษภาคม พ.ศ. 2562	นักเรียนดำเนินการเพาะเห็ด	นักเรียนแกนนำ
25 พฤษภาคม พ.ศ. 2562	ฝึกอบรมฯ	นายอำมาตย์ จันทร์ศรีสุกต และคณะครู
11 มีนาคม -10 ตุลาคม พ.ศ. 2562	ติดตาม และประเมินผลการดำเนินงาน	นายอำมาตย์ จันทร์ศรีสุกต และคณะครู
10 ตุลาคม พ.ศ. 2562	สรุปผลการดำเนินงาน	นายอำมาตย์ จันทร์ศรีสุกต

5. งบประมาณเริ่มต้น – งบประมาณคงเหลือ

5.1 โรงเรือนเห็ดขอนแก่น

โรงเรือนขนาดกว้าง 3 ยาว 4 สูง 3 เมตร สำหรับเห็ด 1000

ลำดับ	รายการ	จำนวน	หน่วย	ราคา	เงิน
1	ไม้ไผ่	80	ลำ	35.00	2,800.00
2	หญ้าคา/ใบจาก	350	ตับ	15.00	5,250.00
3	อิฐบด็อกวางพื้น (12 ตร.ม)	230	ก้อน	6.50	1,610.00
4	ตะปู เชือก มอเตอร์ระบบน้ำ				2,000.00
5	เสาปูนหน้า4	6	ต้น	400.00	2,400.00
6	สแลน (ตาข่ายกรองแสง)	40	เมตร	30.00	1,200.00
7	ท่อ PE4 หุน (12.7 มม.)	18	เมตร	20.00	360.00
8	หัวพ่นน้ำ (sprinkler)	12	ชิ้น	50.00	600.00
9	ทรายหยาบ/ทรายขี้เป็ด	4	คิว	200.00	800.00
รวม				17,020.00	
10	ค่าแรง	3	วัน	1,000	3,000.00
11	ค่าก้อนเห็ด	1000	ก้อน	10.00	10,000.00
	รวมค่าใช้จ่าย				30,020.00

5.1 โรงเรือนเห็ดนางฟ้า

โรงเรือนขนาดกว้าง 3 ยาว 4 สูง 3 เมตร สำหรับเห็ด 1000

ลำดับ	รายการ	จำนวน	หน่วย	ราคา	เงิน
1	ไม้ไผ่	80	ลำ	35.00	2,800.00
2	หญ้าคา/ใบจาก	350	ตับ	15.00	5,250.00
3	อิฐบด็อกวางพื้น (12 ตร.ม)	230	ก้อน	6.50	1,610.00
4	ตะปู เชือก มอเตอร์ระบบน้ำ				2,000.00
5	เสาปูนหน้า4	6	ต้น	400.00	2,400.00
6	สแลน (ตาข่ายกรองแสง)	40	เมตร	30.00	1,200.00
7	ท่อ PE4 หุน (12.7 มม.)	18	เมตร	20.00	360.00
8	หัวพ่นน้ำ (sprinkler)	12	ชิ้น	50.00	600.00
9	ทรายหยาบ/ทรายขี้เป็ด	4	คิว	200.00	800.00
รวม				17,020.00	
10	ค่าแรง	3	วัน	1,000	3,000.00
11	ค่าก้อนเห็ด	1000	ก้อน	10.00	10,000.00
	รวมค่าใช้จ่าย				30,020.00

งบประมาณเริ่มต้นที่ได้รับ 60,000 บาท ใช้ในโครงการทั้งสิ้น 60,000 บาท ไม่มีงบประมาณคงเหลือ

6. รายรับ - รายจ่ายจากการดำเนินโครงการ

บันทึกรายรับ-รายจ่ายการเพาะเห็ดขอนขาว

โรงเรียนบ้านดงอุดม

ลำดับ ที่	การจัดการผลผลิตเห็ด 1000 ก้อน					รายรับ (บาท)				รายจ่าย (บาท)					คงเหลือรายได้ สุทธิ (บาท)
	จำนวนเห็ด ที่ได้ (ขีด/ กิโลกรัม)	จ่าย	แหล่งขาย		เห็ด คงเหลือ	ขาย (ราคา/ ขีด,ราคา/ กก.) เป็นอาหาร กลางวัน	ขาย (ราคา/ขีด, ราคา/กก.) ทั่วไป	อื่นๆ	รวม	ค่าน้ำ/ค่าไฟ	ค่าบรรจุ ภัณฑ์	ค่า ขนส่ง	อื่น ๆ	รวม	
			โรงครัว	อื่น ๆ											
1	15 กก.		4 กก.	11 กก.		70 บาท/กก.	80 บาท/กก.		1,160.00		100.00		500.00	600.00	560.00
2	10 กก.		4 กก.	6 กก.		70 บาท/กก.	80 บาท/กก.		760.00						760.00
3	12 กก.			12 กก.			80 บาท/กก.		960.00						960.00
4	8 กก.			8 กก.			80 บาท/กก.		640.00						640.00
รวม เดือน	45 กก.		8 กก.	37 กก.		560	2960		3,520.00		100.00		500.00	600.00	2,920.00
5	10 กก.		4 กก.	6 กก.		70 บาท/กก.	80 บาท/กก.		760.00						760.00
6	6 กก.		4 กก.	2 กก.		70 บาท/กก.	80 บาท/กก.		440.00						440.00
7	7 กก.			7 กก.			80 บาท/กก.		560.00						560.00
8	8 กก.			8 กก.			80 บาท/กก.		640.00						640.00
รวม เดือน	31 กก.		8 กก.	23 กก.		560	1840		2,400.00						2,400.00
9	9 กก.		4 กก.	5 กก.		70 บาท/กก.	80 บาท/กก.		680.00						680.00
10	8 กก.		4 กก.	4 กก.		70 บาท/กก.	80 บาท/กก.		600.00						600.00
11	7 กก.			7 กก.			80 บาท/กก.		560.00						240.00
12	6 กก.			6 กก.			80 บาท/กก.		480.00						240.00
รวม เดือน	30 กก.		8 กก.	22 กก.		560	1760		2,320.00						2,320.00
13	7 กก.			7 กก.			80 บาท/กก.		560.00		40.00			40.00	520.00

บันทึกการรับ-จ่ายการเพาะเห็ดขอนขาว(ต่อ)

โรงเรียนบ้านดงอุดม

ลำดับ ที่	การจัดการผลผลิตเห็ด 1000 ก้อน				รายรับ (บาท)				รายจ่าย (บาท)				คงเหลือรายได้ สุทธิ (บาท)	
	จำนวนเห็ด ที่ได้ (ขีด/ กิโลกรัม รับเข้า	จ่าย ค่าแรง	แหล่งขาย		ขาย (ราคา/ ขีด,ราคา/ กก.) เป็นอาหาร กลางวัน	ขาย (ราคา/ขีด ,ราคา/กก.) ทั่วไป	อื่นๆ	รวม รายรับ	ค่าน้ำ/ค่าไฟ	ค่าบรรจุ ภัณฑ์	ค่า ขนส่ง	อื่น ๆ		รวม รายจ่าย
			โรงครัว	อื่น ๆ										
14	8 กก.			8 กก.		80 บาท/กก.		640.00						640.00
15	15 กก.	1,800		15 กก.		80 บาท/กก.		1,200.00	500.00					1,200.00
รวม	136กก.	1,800	24 กก.	112กก.				10,640.00		140.00	500	500	640.00	7,700.00

บันทึกรายรับ-รายจ่ายการเพาะเห็ดนางฟ้า

โรงเรียนบ้านดงอุดม

ลำดับ ที่	การจัดการผลผลิตเห็ด 1000 ก้อน					รายรับ (บาท)				รายจ่าย (บาท)				คงเหลือ รายได้	
	จำนวนเห็ด ที่ได้ (ขีด/ กิโลกรัม)	จ่าย	แหล่งขาย		เห็ด	ขาย (ราคา/ ขีด,ราคา/ กก.)	ขาย (ราคา/ขีด, ราคา/กก.)	อื่นๆ	รวม	ค่าน้ำ/ค่าไฟ	ค่าบรรจุ ภัณฑ์	ค่า ขนส่ง	อื่น ๆ	รวม	สุทธิ
			โรงครัว	อื่น ๆ											
1	13 กก.			13 กก.			กก.ละ 60 บาท		780.00						780.00
2	12 กก.			12 กก.			กก.ละ 60บาท		720.00						720.00
3	12 กก.		5 กก.	7 กก.		กก.ละ 50บาท	กก.ละ 60บาท		670.00		100.00			100.00	570.00
4	12 กก.		5 กก.	7 กก.		กก.ละ 50บาท	กก.ละ 60บาท		670.00						670.00
รวมเดือน	49 กก		10 กก.	39 กก.		500.00	2,340.00		2,840.00		100.00			100.00	2,740.00
5	10 กก.			10 กก.			กก.ละ 60บาท		600.00						600.00
6	8 กก.			8 กก.			กก.ละ 60บาท		480.00						480.00
7	12 กก.		5 กก.	7 กก.		กก.ละ 50บาท	กก.ละ 60บาท		670.00						670.00
8	13 กก.		5 กก.	8 กก.		กก.ละ 50บาท	กก.ละ 60บาท		730.00						730.00
รวมเดือน	43 กก		10 กก.	33 กก.		500.00	1,980.00		2,480.00						2,480.00
9	9 กก.			9 กก.			กก.ละ 60บาท		540.00		20.00			20.00	540.00
10	9 กก.			9 กก.			กก.ละ 60บาท		540.00						540.00
11	9 กก.		5 กก.	4 กก.		กก.ละ 50บาท	กก.ละ 60บาท		490.00						

														490.00
12	8 กก.		5 กก.	3 กก.		กก.ละ 50บาท	กก.ละ 60บาท		430.00					430.00
รวมเดือน	35กก		10 กก.	25กก.		500.00	1,500		2,000.00		20.00		20.00	1,980.00
13	9 กก.			9 กก.			กก.ละ 60บาท		540.00					
14	4 กก.			4 กก.			กก.ละ 60บาท		240.00					

บันทึกรายรับ-รายจ่ายการเพาะเห็ดนางฟ้า(ต่อ)

โรงเรียนบ้านดงอุดม

	การจัดการผลผลิตเห็ด 1000 ก้อน	รายรับ (บาท)	รายจ่าย (บาท)	คงเหลือรายได้

ลำดับที่	จำนวนเห็ด ที่ได้ (ชนิด/ กิโลกรัม)	จ่าย	แหล่งขาย		เห็ด	ขาย (ราคา/ ขีด,ราคา/ กก.)	ขาย (ราคา/ขีด ,ราคา/กก.)	อื่น ๆ	รวม	ค่าน้ำ/ค่าไฟ	ค่า บรรจุ ภัณฑ์	ค่า ขนส่ง	อื่น ๆ	รวม	สุทธิ	
			โรงครัว	อื่น ๆ												ค่างวด
15	4 กก.			4 กก.			กก.ละ 60บาท		240.00							
16	4 กก.			4 กก.			กก.ละ 60บาท		240.00							
รวมเดือน	21 กก.	1,100.00	.	21กก.			1,260.00		1,260.00		60.00			1,160.00	1,260.00	
รวม	148 กก.	1,100.00	30 กก.	118กก.			1,500.00		7,080.00		180.00			1,280.00	7,300.00	

สรุปรายรับ-รายจ่าย

จำหน่ายเห็ดขอนแก่น	7,700	บาท
จำหน่ายเห็ดนาง	7,300	บาท
รวมเงินฝากเข้าบัญชี	15,000	บาท

7.ผลการดำเนินงาน และถอดบทเรียน

7.1 ผลการดำเนินงานผลผลิต (Output)

7.1.1 เสิ้งปริมาณ : จำนวนนักเรียนแกนนำ 14 คน จำนวนนักเรียนเข้าร่วม 111 คน

7.1.2 เสิ้งคุณภาพ : ร้อยละความพึงพอใจของนักเรียนแกนนำและนักเรียนเข้าร่วมโครงการ ร้อยละ 86.00

7.1.3 เสิ้งเวลา : ร้อยละโครงการ/กิจกรรมที่แล้วเสร็จตามระยะเวลาที่กำหนด ร้อยละ 100

7.1.4 มีเห็ดขายเข้าโครงการอาหารกลางวันเพื่อให้นักเรียนได้รับประทาน

7.2 ผลการดำเนินงานผลลัพธ์ (Outcome)

7.2.1 เสิ้งปริมาณ : ร้อยละของนักเรียนแกนนำ นำความรู้ไปใช้ประโยชน์ ร้อยละ 84.00

7.2.2 เสิ้งคุณภาพ : ร้อยละความพึงพอใจของนักเรียนแกนนำและนักเรียนเข้าร่วมโครงการ ร้อยละ 86.00

นักเรียนแกนนำและนักเรียนเข้าร่วมโครงการ ได้รับการบ่มเพาะคุณลักษณะความพอเพียง ได้รับความรู้/ประโยชน์ จากการฝึกปฏิบัติ เรื่องการเพาะเห็ดขอนขาว และเห็ดนางฟ้า ได้รับความรู้ธรรมชาติของเห็ดการดูแลรักษาก้อนเชื้อเห็ดขอนขาว/เห็ดนางฟ้า การเก็บเกี่ยวผลผลิต การตลาด การทำบัญชีรายรับ-รายจ่ายการสร้างโรงเรือนให้เหมาะสมกับเห็ดร่อน และเห็ดหนาววิธีการเปิดหน้าก้อนเชื้อเห็ด เพื่อเปิดดอกเห็ดหนาวและเห็ดร่อน สรุปโดยภาพรวมและความคิดเห็นของผู้รับบริการผู้เข้าร่วมโครงการนักเรียนแกนนำ เรื่องการเพาะเห็ด ทุกคนได้ให้ความเห็นที่ตรงกันว่าโครงการนี้เป็นประโยชน์มาก ทุกคนมีความสุขและรู้สึก ว่าตัวเองมีคุณค่ามีความสำคัญอย่างมาก ความรู้ที่ได้รับดีมากและจะนำไปประกอบเป็นอาชีพเพื่อสร้างรายได้ และมีคุณภาพชีวิตที่ดีขึ้น และหวังเป็นอย่างยิ่งว่าคงจะมีโครงการลักษณะนี้อีก

“ถอดบทเรียนหลักปรัชญาของเศรษฐกิจพอเพียง”

ชื่อกิจกรรม ปลูกเห็ดนางฟ้าภูฎานและเห็ดขอนขาว

วิเคราะห์ความสอดคล้องกับหลักปรัชญาของเศรษฐกิจพอเพียง(๒เงื่อนไข๗หลักการ๔มิติ)

รู้จักลักษณะของเห็ด กระบวนการผลิต ขั้นตอนวิธีการปลูก การดูแล การจัดการผลผลิต

๒เงื่อนไข

๑. ความรู้

- สถานที่(โรงเรือนเห็ด)
- ธรรมชาติของเห็ด
- วิธีดูแลรักษา
- วิธีการเก็บผลผลิต
- การจัดการผลผลิต

๒. คุณธรรม

- ความรับผิดชอบ
- ความอดทน
- ความสามัคคี
- เอื้อเฟื้อเผื่อแผ่

๓ หลักการ

๑.พอประมาณ

- ใช้งบประมาณอย่างเหมาะสม
- ใช้พื้นที่ในโรงเรียนให้เหมาะสม
- วัสดุหาง่ายในท้องถิ่น
- ระยะเวลาเหมาะสมกับกิจกรรม
- ราคาจำหน่ายสอดคล้องกับราคาตลาด

๒.มีเหตุผล

- นักเรียนมีความรู้ในการเพาะเห็ด
- เพื่อเป็นแหล่งเรียนรู้
- เพื่อนำมาประกอบอาหารกลางวัน
- เห็ดมีคุณภาพทางโภชนาการ
- เพาะปลูกได้ทุกฤดูกาล

๔.มิติ

๓. มีภูมิคุ้มกันในตัวที่ดี

- มีการวางแผนงานที่ชัดเจน
- ให้ความรู้แก่นักเรียนแกนนำ
- ระบุหน้าที่ของนักเรียนให้ชัดเจน
- สร้างข้อตกลงร่วมกันในกิจกรรม
- รู้วิธีป้องกันตนเองจากอันตรายในโรงเรียนเห็ด

๑. ด้านวัตถุประสงค์

- มีแหล่งเรียนรู้การปลูกเห็ด
- มีเห็ดประกอบอาหารกลางวัน
- นักเรียนมีรายได้ระหว่างเรียน
- ลดรายจ่าย – เพิ่มรายได้

๒. ด้านสังคม

- ครู - นักเรียนเกิดการเรียนรู้ร่วมกันอย่างมีความสุข
- เกิดความรักความสามัคคี
- ใช้พื้นที่ว่างให้เป็นประโยชน์
- ช่วยเหลือซึ่งกันและกัน

๓. ด้านสิ่งแวดล้อม

- กระบวนการผลิตปลอดสารพิษ
- ใช้ทรัพยากรที่มีอยู่อย่างรู้คุณค่า
- ไม่ทำลายระบบนิเวศ
- ไม่เกิดมลพิษต่อสิ่งแวดล้อม

๒. ด้านวัฒนธรรม

- สืบสานภูมิปัญญาไทย
- ใช้ภูมิปัญญาท้องถิ่น
- เอื้อเฟื้อเผื่อแผ่
- ช่วยเหลือซึ่งกันและกัน



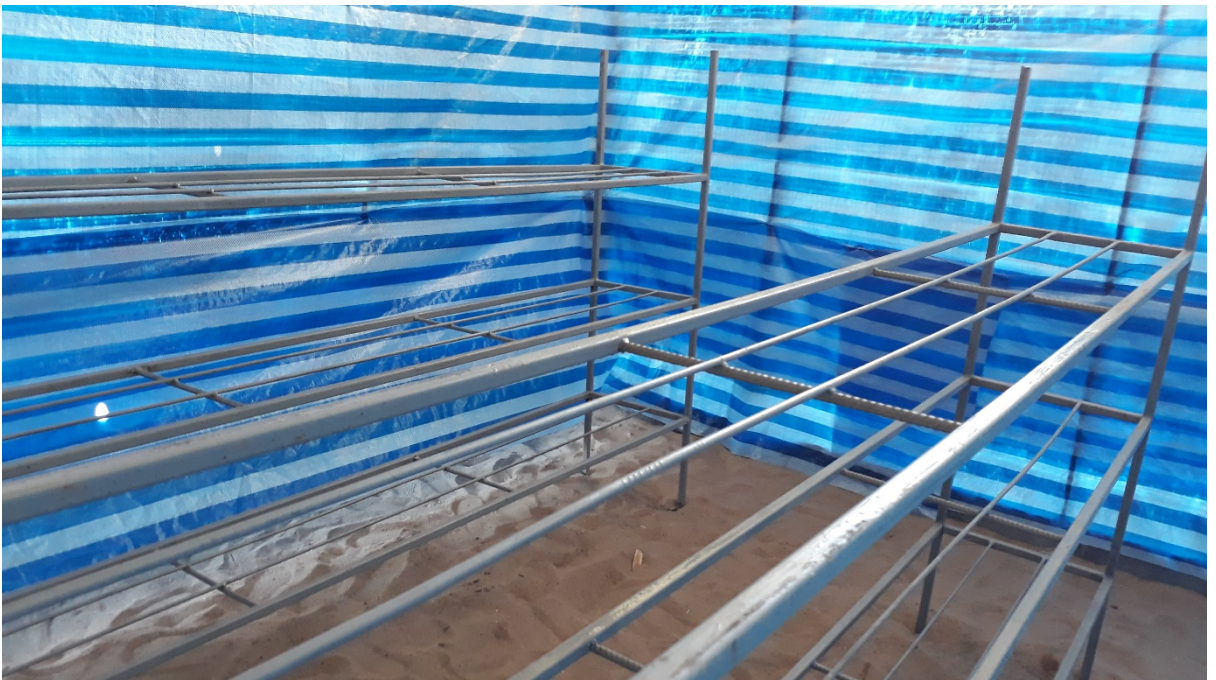



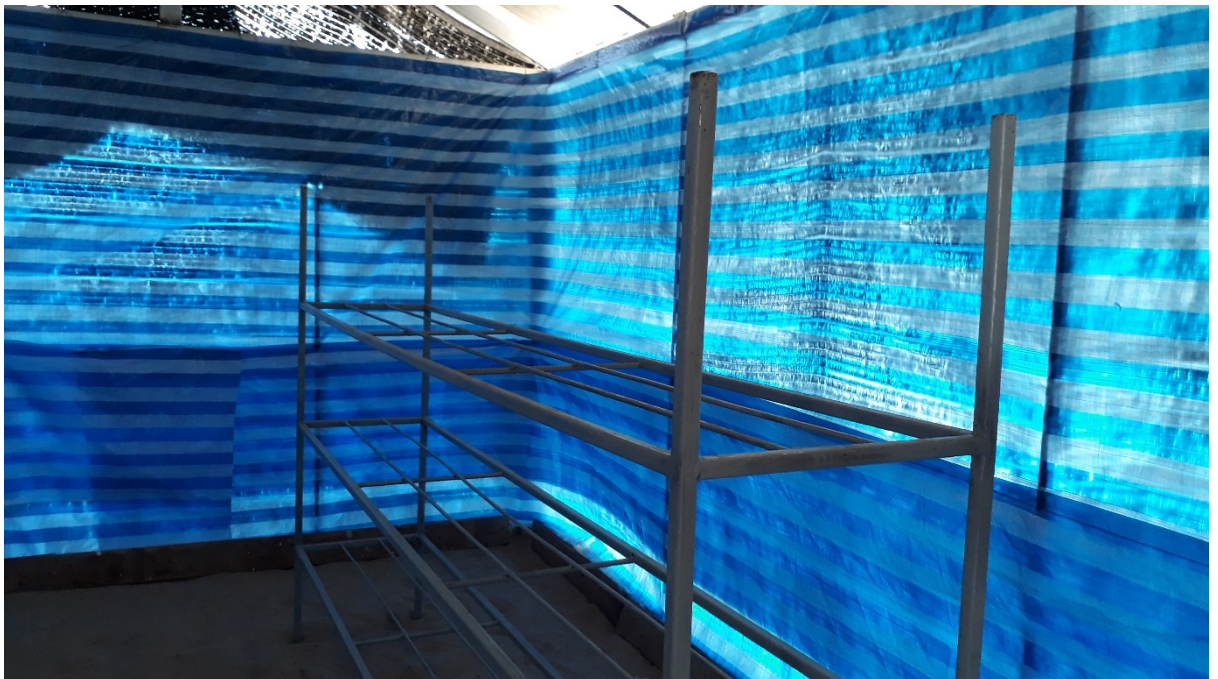









ตารางปฏิบัติกิจกรรม	
07.00 น.	ตัดเห็ด ชั่งน้ำหนัก จำหน่าย
08.00 น.	รดน้ำก้อนเชื้อเห็ด
08.30 น.	เปิดชุดฟันทอมอก 5 นาที
12.00 น.	รดน้ำก้อนเชื้อเห็ด
12.30 น.	เปิดชุดฟันทอมอก 5 นาที
15.00 น.	ตัดเห็ด ชั่งน้ำหนัก จำหน่าย
15.30 น.	รดน้ำก้อนเชื้อเห็ด
16.00 น.	ทำบุญถวายข้าวรับ – ราษฎร์







โครงการที่ได้รับการสนับสนุนจากกลุ่มเซ็นทรัล

2.ประเภทคุณธรรม(โครงการคุณธรรม)

การดำเนินการโรงเรียนคุณธรรม

โครงการพัฒนาครูที่กลุ่มเซ็นทรัล สนับสนุนโรงเรียน ตามโครงการดังนี้

1. วันที่ 2 พ.ค. 61 ปฐมนิเทศผู้บริหารและครูผู้รับผิดชอบ ณ โรงแรมเซ็นทารา กทม. และปฐมนิเทศรุ่น 2 วันที่ 21-22 พ.ค. 61 ณ เซ็นทารา กทม.

ผลที่ได้ ผู้บริหารครูผู้รับผิดชอบนำมาประชุมคณะครูในโรงเรียนเพื่อเข้าใจแนวทางการดำเนินงานของกลุ่มเซ็นทรัล ได้รับความร่วมมืออย่างดี จากคณะครูบุคลากรทุกท่าน

2. วันที่ 7 ก.ค. 61 อบรม โรงเรียนคุณธรรม ที่ เซ็นทารา อุดรธานี

ผลที่ได้ จุดประกายให้คณะครูนักเรียนจัดทำโครงการคุณธรรมนำมาซึ่งการพัฒนาคุณธรรมนักเรียนเกิดผลให้นักเรียนมีวินัย มีความรับผิดชอบ มีความซื่อสัตย์ ดำรงชีวิตตามหลักปรัชญาของเศรษฐกิจพอเพียง

3. วันที่ 20-23 ส.ค. 61 อบรมบ่มเพาะคุณลักษณะอยู่อย่างพอเพียง ณ โรงแรมเซ็นทารา กทม.

ผลที่ได้ ผู้บริหารและคณะครูที่ไปอบรมนำมาขยายผลต่อครูและนักเรียนได้ผลเป็นที่น่าพอใจมาก นักเรียนมีพฤติกรรมที่พึงประสงค์เพิ่มขึ้นตามคุณธรรมอัตลักษณ์ที่โรงเรียนกำหนด

อบรมเชิงปฏิบัติการ
กระบวนการพัฒนาโรงเรียนคุณธรรม

วัตถุประสงค์
 1. เพื่อ...
 2. ...
 3. ...
 4. ...
 5. ...
 6. ...

ชื่อโครงการ
 "WE ARE LOVE SCHOOL"
 10. ...
 11. ...

ยินดีต้อนรับ

คณะผู้ติดตามโครงการโรงเรียนคุณธรรม
จากมูลนิธิยุวพัฒน์

ด้วยความยินดียิ่ง

21 มีนาคม 2562





ห ล อ ม ร ว ม อ ัต ล ัก ช ณ ์ ไ ค ร ู



ฯ ย า ย ผล น ัก เร ี ย น แ ก น ง ำ





15 สิงหาคม ขยายผลให้กับนักเรียนโรงเรียนบ้านดงอุดม



หลอมรวมอัตลักษณ์นักเรียน

พฤติกรรมของนักเรียนหลังจากที่ได้อบรมคุณธรรมจริยธรรม

1. สภาพแวดล้อมในโรงเรียนสะอาด เป็นระเบียบ นักเรียนทิ้งขยะลงถังมากขึ้น
2. ผู้บริหาร ครู เป็นแบบอย่างที่ดี
3. ครูและนักเรียน มีการปรึกษาหารือพูดคุยกันมากขึ้น
4. นักเรียนมาโรงเรียนเช้า
5. นักเรียนส่งการบ้านตรงเวลามากขึ้น
6. นักเรียนแต่งกายถูกระเบียบ



ตารางคุณธรรมอัตลักษณ์ของโรงเรียนบ้านดงอุดม

คุณธรรมเป้าหมาย	พฤติกรรมบ่งชี้เชิงบวก		
	ผู้บริหาร	ครู	นักเรียน
ความรับผิดชอบ	-ปฏิบัติงานตามบทบาทหน้าที่ ปฏิบัติงานที่ได้รับมอบหมายอย่างเต็มความสามารถ -ประพฤติตนเป็นแบบอย่างที่ดี	-เข้าสอนตรงเวลา -ปฏิบัติหน้าที่การสอนอย่างเต็มความสามารถ -ประพฤติตนเป็นแบบอย่างที่ดี	-ทิ้งขยะถูกต้องทุกครั้ง -ทำความสะอาดโรงเรียนที่ได้รับมอบหมาย -ตั้งใจเรียน -ส่งการบ้านตามกำหนด
ความมีวินัย	-แต่งกายถูกระเบียบตามวันที่โรงเรียนกำหนด	-แต่งกายถูกต้องตามวันที่กำหนด	-แต่งกายถูกระเบียบวันที่กำหนด -เข้าแถวเป็นระเบียบ -มาโรงเรียนทันเวลา
ความพอเพียง	-ใช้จ่ายอย่างคุ้มค่า เป็นแบบอย่างที่ดีด้านการประหยัดและออม	ใช้จ่ายอย่างประหยัดและคุ้มค่า	-ใช้จ่ายประหยัด -ออมเงินสม่ำเสมอ



สรุปการประเมินโครงการโรงเรียนได้จัดทำโครงการรองรับ คุณธรรมอัตลักษณ์ของโรงเรียน 4 โครงการดังนี้

- 1 โครงการโรงเรียนสะอาดปราศจากขยะ นักเรียนมีความรู้ในการ คัดแยกขยะ สามารถแยกขยะเป็น และทิ้งขยะได้ถูกที่ คิดเป็นร้อยละ 95 ของนักเรียนทั้งหมด
- 2 โครงการมาเช้า เรียนดี มีวินัย นักเรียนมีความรับผิดชอบมีความรับผิดชอบเพิ่มขึ้น มาโรงเรียนตรงเวลา คิดเป็นร้อยละ 98 ของนักเรียนทั้งหมด
- 3 โครงการวัยใสๆแต่งกายถูกระเบียบ นักเรียนแต่งชุดตามวันที่โรงเรียนกำหนดทุกวัน คิดเป็นร้อยละ 98 ของนักเรียนทั้งหมด
- 5.4 โครงการชีวิตดีดีเพราะมีการออม นักเรียนมีวินัยในการใช้เงิน และรู้จักเก็บออม คิดเป็นร้อยละ 100 ของนักเรียนทั้งหมด

1

โครงการโรงเรียนสะอาดปราศจากขยะ



นักเรียนมีความรู้ในการ คัดแยกขยะ สามารถแยกขยะเป็น และทิ้งขยะ
ได้ถูกที่ คิดเป็นร้อยละ 98 ของนักเรียนทั้งหมด



3

โครงการ วิชาสแต่งกายถูกระเบียบ



นักเรียนแต่งชุดตามวันที่โรงเรียนกำหนดทุกวัน
คิดเป็นร้อยละ 98 ของนักเรียนทั้งหมด



4

โครงการชีวิตดีดี เพราะมีการออม



นักเรียนมีวินัยในการใช้เงิน และรู้จักเก็บออม
คิดเป็นร้อยละ 98 ของนักเรียนทั้งหมด



การขยายผลสู่บุคลากรในโรงเรียน



การขยายผลสู่นักเรียน



การติดตามงานโรงเรียนคุณธรรม



3.3 ประเภทวิชาการ

1. โครงการอบรมเพื่อครูเป็นโค้ช

วันที่ 1-2 สิงหาคม 2561 อบรมเพื่อครูเป็นโค้ช ณ โรงแรมเซ็นทารา กทม.

ผลที่ได้ ครูที่ไปอบรมนำมาขยายผลต่อ ให้ครูในโรงเรียนได้ใช้ทักษะการโค้ชในการแก้ปัญหาแก่นักเรียน

วันที่ 18 กันยายน 2561 อบรมทบทวนการเป็นโค้ชและการสะท้อนกลับ

ผลที่ได้ ครูที่ไปอบรมนำมาใช้ทักษะการโค้ชกับ กลุ่มเป้าหมายและครูในโรงเรียนได้ใช้ทักษะการโค้ชในการแก้ปัญหาแก่นักเรียน



การอบรมเชิงปฏิบัติการ

เชนทรัลทำ เพื่อครูเป็นโค้ช

ด้วยความร่วมมือจาก เชนทรัล กรุ๊ป และ สถาบันโค้ชไทย

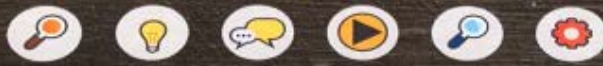

การโค้ช คือ การเป็นหุ้นส่วนกับผู้บริหารโค้ช
ในกระบวนการกระตุ้นความคิดอย่างสร้างสรรค์
เพื่อสร้างแรงบันดาลใจ ให้เขานำศักยภาพ
ทั้งส่วนตัว และวิชาชีวะ มาใช้อย่างสูงสุด

วัตถุประสงค์ของการโค้ช

1. ตั้งเป้าหมาย
2. แก้ปัญหา

ประโยชน์ของการโค้ช (หน้า 27)

1. องค์กรมีผลการปฏิบัติงานเป็นไปตามความคาดหวัง
2. องค์กรมีความพร้อมกับการเปลี่ยนแปลงต่างๆ
3. องค์กรมีพัฒนาการและผลการทำงานเป็นทีมสูง
4. สร้างขวัญกำลังใจและเป็นแรงจูงใจ ในการทำงานให้บรรลุเป้าหมาย
5. รับรู้ปัญหาและอุปสรรคในการทำงาน
6. รู้จักวางแผน และลำดับความสำคัญก่อนหลังของงาน
7. ส่งเสริมให้เกิดบรรยากาศของการทำงานร่วมกันเป็นทีม



ความหมายของการโค้ช (หน้า 44)

1. เป็นการร่วมมือกันแก้ปัญหา
2. เป็นการสนทนาแบบตัวต่อตัว
3. การโค้ชจะสำเร็จได้ต้องมีความไว้วางใจกันและร่วมมือกันทั้ง 2 ฝ่าย
4. โค้ชเป็นผู้จะช่วยในการเปลี่ยนแปลง แต่โค้ชที่จะต้องเปลี่ยนแปลงด้วยตัวเอง
5. การโค้ชคือการถาม ไม่ใช่การบอก



หัวใจของการโค้ช คือ การที่ผู้ถูกโค้ช
กำหนดการเรียนรู้ด้วยตัวเอง

1. การโค้ชคือการมุ่งสู่ทางออก
2. เน้นการให้ข้อมูลป้อนกลับในเชิงบวก
3. โค้ชช่วยให้โค้ชที่ตั้งศักยภาพตัวเอง
4. สร้างแนวทางที่ชัดเจน

10 เทคนิคเพื่อการฟังโค้ชได้อย่างถ่องแท้ (หน้า 56)

1. รับฟัง
2. ให้ความสนใจ
3. ทวนคำ
4. ใส่ใจ
5. ตรวจสอบมุมมอง
6. รอ 2-3 นาทีก่อนตอบ
7. กระตุ้นให้โค้ชขี้พูดเยอะๆ
8. ช่วยโค้ชขี้พูดเข้าประเด็น
9. เจ้าอกเจ้าใจ ไม่ตัดสิน
10. สนับสนุนให้เกิดการลงมือทำ



การโค้ชบุคลากรครูในโรงเรียน

2. การอบรมภาษาต่างประเทศ

ฝ่ายพัฒนาการศึกษาอย่างยั่งยืนของกลุ่มเซ็นทรัล ได้พัฒนาโรงเรียนในกลุ่มโรงเรียน
พระราชรัษฎ เพื่อยกระดับการเรียนการสอนภาษาต่างประเทศให้ครู เนื่องเป็นภาษาที่จำเป็น
ต่อนักเรียนทั้งในแง่การศึกษา และการประกอบอาชีพในอนาคต จึงได้จัดทำหลักสูตร
English Booster Day โดยคุณคริสโตเฟอร์ไรท์ เป็นวิทยากร อบรม 2 ครั้ง คือ

ครั้งที่ 1 วันที่ 24 – 25 สิงหาคม 2562

ครั้งที่ 2 วันที่ 26 ตุลาคม 2562

โดยผู้เข้าอบรม คือ 1 นางนัฐนันท์ พูนสวัสดิ์

2 นางสาวกฤษณา กองสมบัติ

โดยได้นำแนวทาง และความรู้ และกิจกรรม ที่ได้รับ มาใช้สอนในห้องเรียน

การอบรมภาษาต่างประเทศ English Booster Day's

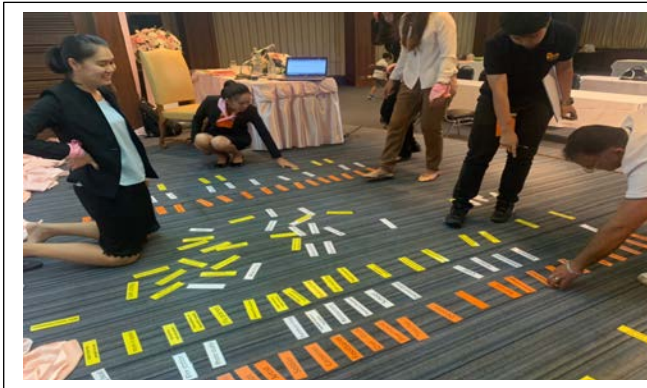



การขยายผลสู่นักเรียน



การขยายผล/และการโค้ชบุคลากรในโรงเรียน

1

